



คู่มือ

การดำเนินการต่อเรื่องร้องเรียนการทุจริต
และประพฤติมิชอบของเจ้าหน้าที่



โรงเรียนอนุบาลลาดยาว

สำนักงานเขตพื้นที่การศึกษาประถมศึกษานครสวรรค์ เขต 2

บทที่ ๑

บทนำ

๑. หลักการและเหตุผล

ตามพระราชกฤษฎีกาว่าด้วยหลักเกณฑ์และวิธีการบริหารกิจการบ้านเมืองที่ดี พ.ศ.๒๕๕๖ ได้กำหนดแนวทางปฏิบัติราชการ มุ่งให้เกิดประโยชน์สุขแก่ประชาชน โดยยึดประชาชนเป็นศูนย์กลาง เพื่อตอบสนองความต้องการของประชาชนให้เกิดความผาสุกและความเป็นอยู่ที่ดีของประชาชน เกิดผลสัมฤทธิ์ต่องานบริการที่มีประสิทธิภาพและเกิดความคุ้มค่าในการให้บริการ ไม่มีขั้นตอนปฏิบัติงานเกินความจำเป็น มีการปรับปรุงภารกิจให้ทันต่อสถานการณ์ ประชาชนได้รับการอำนวยความสะดวกและได้รับการตอบสนองความต้องการ และมีการประเมินผลการให้บริการอย่างสม่ำเสมอ

ประกอบกับสำนักงานคณะกรรมการป้องกันและปราบปรามการทุจริตแห่งชาติได้ทำบันทึกข้อตกลงความร่วมมือกับกระทรวงมหาดไทยโดยกรมส่งเสริมการปกครองท้องถิ่น Integrity and Transparency Assessment (ITA) ประจำปีงบประมาณ พ.ศ.๒๕๖๖ โดยสำนักงานคณะกรรมการป้องกันและปราบปรามการทุจริตแห่งชาติเสนอการบูรณาการเครื่องมือการประเมินคุณธรรมการดำเนินงาน (Integrity Assessment) และดัชนีวัดความโปร่งใสของหน่วยงานภาครัฐของสำนักงานคณะกรรมการป้องกันและปราบปรามการทุจริตแห่งชาติ

จึงได้จัดทำคู่มือการดำเนินการต่อเรื่องร้องเรียนการทุจริตและประพฤติมิชอบของเจ้าหน้าที่โรงเรียนอนุบาลลาดยาว เพื่อเป็นกรอบหรือแนวทางในการปฏิบัติงาน

๒. วัตถุประสงค์การจัดทำคู่มือ

๑. เพื่อให้เจ้าหน้าที่โรงเรียนอนุบาลลาดยาวใช้แนวทางในการปฏิบัติงานในการจัดการเรื่องร้องเรียนการทุจริตของเจ้าหน้าที่ให้มีมาตรฐานเดียวกันและเป็นไปอย่างมีประสิทธิภาพ

๒. เพื่อให้การดำเนินงานจัดการเรื่องร้องเรียนการทุจริตของโรงเรียนอนุบาลลาดยาวมีขั้นตอน/กระบวนการและแนวทางในการปฏิบัติงานเป็นมาตรฐานเดียวกัน

๓. เพื่อสร้างมาตรฐานการปฏิบัติงานที่มุ่งไปสู่การบริหารคุณภาพทั่วทั้งองค์กรอย่างมีประสิทธิภาพ

๔. เพื่อเผยแพร่ให้กับผู้รับบริการและผู้มีส่วนได้เสียของโรงเรียนอนุบาลลาดยาวทราบกระบวนการ

๕. เพื่อให้มั่นใจว่าได้มีการปฏิบัติตามข้อกำหนดระเบียบหลักเกณฑ์เกี่ยวกับการจัดการข้อร้องเรียนที่กำหนดไว้อย่างสม่ำเสมอและมีประสิทธิภาพ

๓. การจัดตั้งศูนย์รับเรื่องร้องเรียนเรื่องราวโรงเรียนอนุบาลลาดยาว

ตามประกาศคณะกรรมการศึกษาความสงบแห่งชาติฉบับที่ ๙๖/๒๕๕๗ เมื่อวันที่ ๑๗ กรกฎาคม ๒๕๕๗ เรื่องการจัดตั้งศูนย์ดำรงธรรมเพื่อเพิ่มประสิทธิภาพการบริหารงานระดับจังหวัดและให้ศูนย์ดำรงธรรมโรงเรียนอนุบาลลาดยาว อยู่ภายใต้กำกับดูแลของศูนย์ดำรงธรรมจังหวัดนครสวรรค์ จัดตั้งเพื่อเป็นศูนย์ในการรับเรื่องราวร้องทุกข์และให้บริการข้อมูลข่าวสารให้คำปรึกษารับเรื่องปัญหาความต้องการและข้อเสนอแนะของประชาชน

๔. ขอบเขต

๑. กรณีเรื่องร้องเรียนทั่วไป

- ๑.๑ สอบถามข้อมูลเบื้องต้นจากผู้ขอรับบริการถึงความประสงค์ของการขอรับบริการ
- ๑.๒ ดำเนินการบันทึกข้อมูลของผู้ขอรับบริการเพื่อเก็บไว้เป็นฐานข้อมูลของผู้ขอรับบริการจากศูนย์บริการ
- ๑.๓ แยกประเภทงานบริการตามความประสงค์ของผู้รับบริการ เช่น ปริญญาโท/ปริญญาเอก, ขอนุมัติ/อนุญาต, ขอร้องเรียน/ร้องทุกข์/แจ้งเบาะแสหรือร้องเรียนเรื่องร้องเรียนจัดซื้อจัดจ้าง
- ๑.๔ ดำเนินการให้คำปรึกษาตามประเภทงานบริการเพื่อตอบสนองความประสงค์ของผู้ขอรับบริการ
- ๑.๕ เจ้าหน้าที่ดำเนินการเพื่อตอบสนองความประสงค์ของผู้ขอรับบริการ

กรณีข้อร้องเรียนทั่วไปเจ้าหน้าที่ผู้รับผิดชอบ/ที่ปรึกษากฎหมายจะให้ข้อมูลกับผู้ขอรับบริการในเรื่องที่ผู้ขอรับบริการต้องการทราบเมื่อให้คำปรึกษาเรียบร้อยแล้วเรื่องที่ขอรับบริการถือว่ายุติ

 - กรณีขออนุมัติ/อนุญาตเจ้าหน้าที่ผู้รับผิดชอบจะให้ข้อมูลกับผู้ขอรับบริการในเรื่องที่ผู้ขอรับบริการต้องการทราบและดำเนินการรับเรื่องดังกล่าวไว้ หัวหน้าสำนักปลัด หรือหน่วยงานผู้รับผิดชอบเป็นผู้พิจารณาส่งต่อให้กับหน่วยงานที่เกี่ยวข้องดำเนินการต่อไปภายใน ๑-๒ วัน
 - กรณีขอร้องเรียน/ร้องทุกข์/แจ้งเบาะแสเจ้าหน้าที่ขององค์การบริหารส่วนตำบลท่าขนอนจะให้ข้อมูลกับผู้ขอรับบริการในเรื่องที่ผู้ขอรับบริการต้องการทราบและเจ้าหน้าที่ผู้รับผิดชอบดำเนินการรับเรื่องดังกล่าวไว้ และหัวหน้าหน่วยงานเป็นผู้พิจารณาส่งต่อให้กับหน่วยงานที่เกี่ยวข้องดำเนินการต่อไปภายใน ๑-๒ วัน
 - กรณีขออนุมัติ/อนุญาต, ขอร้องเรียน/ร้องทุกข์/แจ้งเบาะแสให้ผู้ขอรับบริการรอการติดต่อกลับหรือสามารถติดตามเรื่องกับหน่วยงานที่เกี่ยวข้อง หากมีการติดต่อกลับจากหน่วยงานที่เกี่ยวข้องภายใน ๑๕ วัน ให้ติดต่อกลับที่ศูนย์รับเรื่องร้องเรียนโรงเรียนอนุบาลลาดยาว โทรศัพท์ ๐๕๖-๒๗๑๔๒๓

๒. กรณีขอร้องเรียนเกี่ยวกับจัดซื้อจัดจ้าง

- ๒.๑ สอบถามข้อมูลเบื้องต้นจากผู้ขอรับบริการถึงความประสงค์ของการขอรับบริการ
- ๒.๒ ดำเนินการบันทึกข้อมูลของผู้รับบริการเพื่อเก็บไว้เป็นหลักฐานข้อมูลของผู้รับบริการจากเจ้าหน้าที่รับผิดชอบ
- ๒.๓ แยกประเภทงานร้องเรียน เรื่องร้องเรียนจัดซื้อจัดจ้างให้กับผู้อำนวยการกองคลังเพื่อเสนอเรื่องให้กับผู้บังคับบัญชาตามลำดับชั้นพิจารณาความเห็น
 - กรณีข้อร้องเรียนเกี่ยวกับจัดซื้อจัดจ้างเจ้าหน้าที่ผู้รับผิดชอบ/ที่ปรึกษากฎหมายจะให้ข้อมูลกับผู้ขอรับบริการในเรื่องที่ผู้ขอรับบริการต้องการทราบ เมื่อให้คำปรึกษาเรียบร้อยแล้วเรื่องที่ขอรับบริการถือว่ายุติ
 - กรณีขอร้องเรียน/ร้องทุกข์/แจ้งเบาะแสวิกเกี่ยวกับจัดซื้อจัดจ้างเจ้าหน้าที่ผู้รับผิดชอบของโรงเรียนอนุบาลลาดยาว จะให้ข้อมูลกับผู้ขอรับบริการในเรื่องที่ผู้ขอรับบริการต้องการทราบและเจ้าหน้าที่

ผู้รับผิดชอบจะดำเนินการรับเรื่องดังกล่าวไว้ และหัวหน้าหน่วยงานเป็นผู้พิจารณาส่งต่อไปกับหน่วยงานที่เกี่ยวข้องดำเนินการต่อไปภายใน ๑-๒ วัน

- กรณีขอร้องเรียน/ร้องทุกข์/แจ้งเบาะแสเรื่องจัดซื้อจัดจ้างให้ผู้ขอรับบริการรอการติดต่อกลับหรือสามารถติดตามเรื่องกับหน่วยงานที่เกี่ยวข้อง หากไม่ได้รับการติดต่อกลับจากหน่วยงานที่เกี่ยวข้องภายใน ๑-๒ วัน ให้ติดต่อกลับที่ศูนย์รับเรื่องร้องเรียนโรงเรียนอนุบาลลาดยาว โทรศัพท์ ๐๕๖-๒๗๑๔๒๓

๕.สถานที่ตั้ง

ตั้งอยู่ ณ ที่ทำการโรงเรียนอนุบาลลาดยาว ๑๕๔ หมู่ ๕ ตำบลลาดยาว อำเภอลาดยาว จังหวัดนครสวรรค์

๖.หน้าที่ความรับผิดชอบ

เป็นศูนย์กลางในการรับเรื่องราวร้องทุกข์และให้บริการข้อมูลข่าวสารให้คำปรึกษารับเรื่องปัญหาความต้องการและข้อเสนอแนะของประชาชน

บทที่ ๒ ประเด็นที่เกี่ยวข้องกับการร้องเรียน

คำจำกัดความ

ผู้รับบริการ	<p>หมายถึงผู้ที่มารับบริการจากส่วนราชการและประชาชนทั่วไป</p> <ul style="list-style-type: none"> - ผู้รับบริการประกอบด้วย - หน่วยงานของรัฐ/เจ้าหน้าที่ของหน่วยงานของรัฐ/เอกชน / หรือบุคคล/นิติบุคคล <p>* หน่วยงานของรัฐ ได้แก่กระทรวงทบวงกรมหรือส่วนราชการที่เรียกชื่ออย่างอื่นองค์กรปกครองส่วนท้องถิ่นรัฐวิสาหกิจและให้หมายความรวมถึงองค์กรอิสระองค์การมหาชนหน่วยงานในกำกับของรัฐและหน่วยงานอื่นใดในลักษณะเดียวกัน</p> <p>**เจ้าหน้าที่ของรัฐ ได้แก่ข้าราชการพนักงานราชการลูกจ้างประจำลูกจ้างชั่วคราวและผู้ปฏิบัติงานประเภทอื่นไม่ว่าจะเป็นการแต่งตั้งในฐานะเป็นกรรมการหรือฐานะอื่นใดรวมทั้งผู้ซึ่งได้รับแต่งตั้งและถูกสั่งให้ออกปฏิบัติงานให้แก่หน่วยงานของรัฐ</p> <ul style="list-style-type: none"> - บุคคล/หน่วยงานอื่นที่ไม่ใช่หน่วยงานของรัฐ - ผู้ให้บริการตลาดกลางทางอิเล็กทรอนิกส์ - ผู้มีส่วนได้ส่วนเสียประกอบด้วย - ผู้ค้ากับหน่วยงานของรัฐ - ผู้มีสิทธิรับเงินจากทางราชการที่ไม่ใช่เจ้าหน้าที่ของรัฐ
ผู้มีส่วนได้ส่วนเสีย	<p>หมายถึงผู้ที่ได้รับผลกระทบทั้งทางบวกและทางลบทั้งทางตรงและทางอ้อมจากการดำเนินการของส่วนราชการเช่นประชาชนในชุมชน/หมู่บ้านเขตตำบลหนองอียอ</p>
การจัดการข้อร้องเรียน	<p>หมายถึงมีความหมายครอบคลุมถึงการจัดการในเรื่องข้อร้องเรียน ข้อเสนอแนะ/ข้อคิดเห็น/คำชมเชย/การสอบถามหรือร้องขอข้อมูล</p>
ผู้ร้องเรียน	<p>หมายถึงประชาชนทั่วไป /ผู้มีส่วนได้เสียที่มาติดต่ออย่างศูนย์รับเรื่องร้องเรียน โรงเรียนอนุบาลลาดยาว ผ่านช่องทางต่างๆโดยมี</p> <p>วัตถุประสงค์ครอบคลุมการร้องเรียน/การให้ข้อเสนอแนะ/ การให้ข้อคิดเห็น/การชมเชย/การร้องขอข้อมูล</p>
ช่องทางการรับข้อร้องเรียน	<p>หมายถึงช่องทางต่างๆที่ใช้ในการรับเรื่องร้องเรียนเช่นติดต่อด้วยตนเองร้องเรียนทางโทรศัพท์/ เว็บไซต์/ Facebook</p>
เจ้าหน้าที่ ข้อร้องเรียน	<p>หมายถึงเจ้าหน้าที่ผู้รับผิดชอบจัดการข้อร้องเรียนของหน่วยงาน</p> <p>หมายถึงแบ่งเป็นประเภท ๒ ประเภท คือเช่น</p> <ul style="list-style-type: none"> - ข้อร้องเรียนทั่วไปเช่นเรื่องราวร้องทุกข์ทั่วไปข้อคิดเห็น ข้อเสนอแนะคำชมเชยสอบถามหรือร้องขอข้อมูลการร้องเรียนเกี่ยวกับคุณภาพและการให้บริการของหน่วยงาน - การร้องเรียนเกี่ยวกับความไม่โปร่งใสของการจัดซื้อจัดจ้างเป็นต้น
คำร้องเรียน	<p>หมายถึงคำหรือข้อความที่ผู้ร้องเรียนกรอกตามแบบฟอร์มที่ศูนย์รับเรื่องร้องเรียน/ร้องทุกข์หรือระบบการรับคำร้องเรียนเองมีแหล่ง</p>

	ที่สามารถตอบสนองหรือมีรายละเอียดอย่างชัดเจนหรือมีนัยสำคัญที่เชื่อถือได้
การดำเนินการเรื่องร้องเรียน	หมายถึงเรื่องร้องเรียน/ร้องทุกข์ที่ได้รับผ่านช่องทางการร้องเรียนต่างๆมาเพื่อทราบหรือพิจารณาดำเนินการแก้ไขปัญหาตามอำนาจหน้าที่
การจัดการเรื่องร้องเรียน	หมายถึงกระบวนการที่ดำเนินการในการแก้ไขปัญหาตามเรื่องร้องเรียนที่ได้รับให้ได้รับการแก้ไขหรือบรรเทาความเดือดร้อนจากการดำเนินงาน

ช่องทางการร้องเรียน

- ๑) โรงเรียนอนุบาลลาดยาว
- ๒) ยื่นโดยตรง (จดหมาย/บัตรสนเท่ห์/เอกสาร)
- ๓) ร้องเรียนผ่านตู้ /กล่องรับความความคิดเห็น (จดหมาย/บัตรสนเท่ห์/เอกสาร)
- ๔) ไปรษณีย์ปกติ (จดหมาย/บัตรสนเท่ห์/เอกสาร)
- ๕) โทรศัพท์ ๐๕๖-๒๗๑๔๒๓
- ๖) Email : anubanlatyao@anubanlatyao.ac.th
- ๗) Facebook : โรงเรียนอนุบาลลาดยาว Anubanlatyao School

บทที่ ๓
แผนผังกระบวนการจัดการเรื่องร้องเรียน/ร้องทุกข์

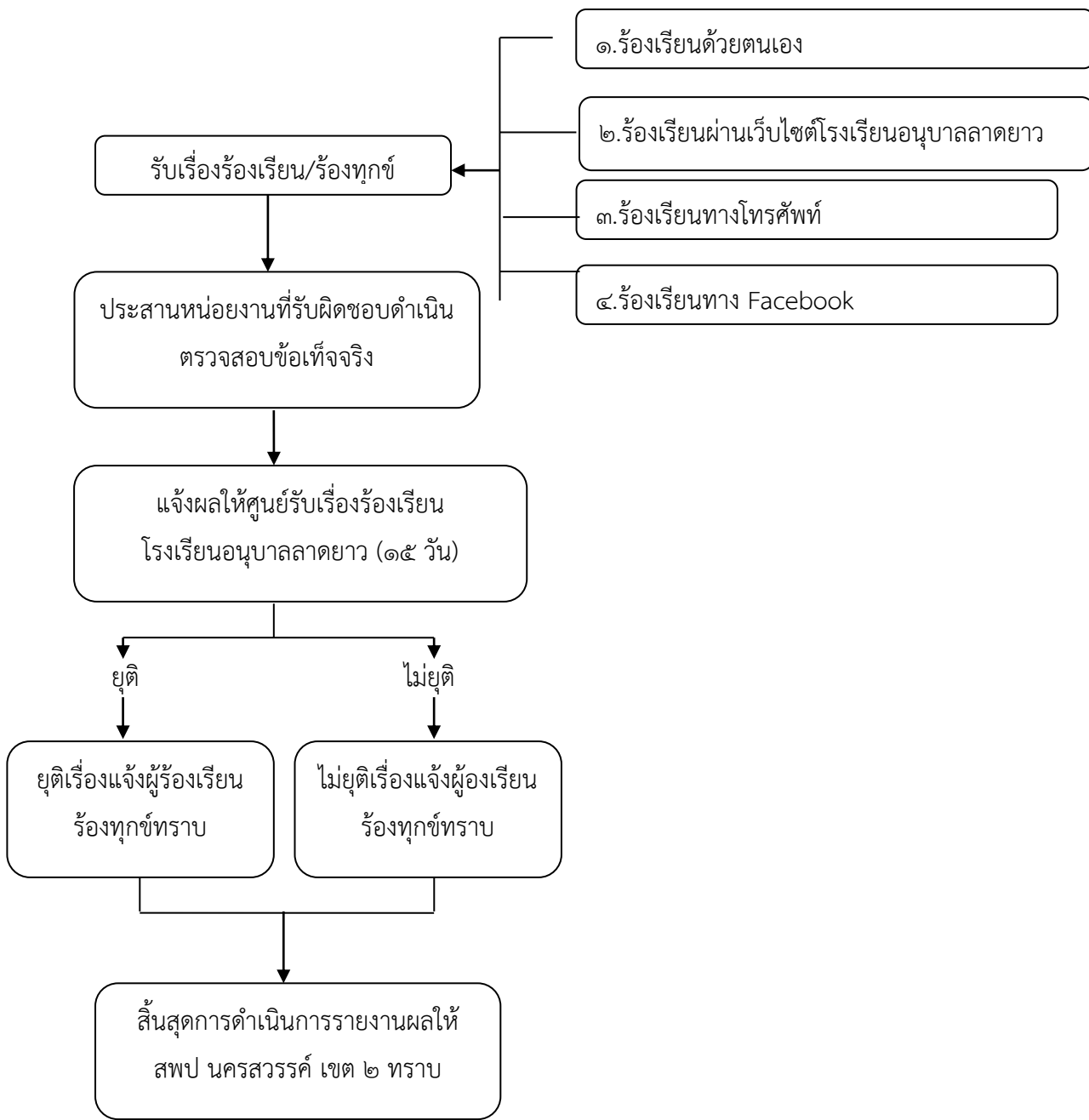

บทที่ ๔ ระบบการจัดการเรื่องร้องเรียนการทุจริต

๔.๑ บทบาทหน้าที่รับผิดชอบของหน่วยงาน

มีบทบาทหน้าที่ในการดำเนินการเสริมสร้างความเข้มแข็งและเครือข่ายสำคัญในการขับเคลื่อนนโยบายและมาตรการต่างๆ ในการต่อต้านการทุจริตในหน่วยงาน มีอำนาจหน้าที่ ดังนี้

๑. จัดทำแผนปฏิบัติการป้องกันและปราบปรามการทุจริตของส่วนราชการ ให้สอดคล้องกับยุทธศาสตร์ว่าด้วยการป้องกันและปราบปรามการทุจริตภาคีรัฐและนโยบายของรัฐบาลที่เกี่ยวข้อง
๒. ประสาน เร่งรัด และกำกับในเจ้าหน้าที่ผู้เกี่ยวข้อง ดำเนินการตามแผนปฏิบัติการป้องกันการทุจริตของหน่วยงาน
๓. ดำเนินการเกี่ยวกับข้อร้องเรียนการทุจริต การปฏิบัติหรือการละเว้นการปฏิบัติหน้าที่โดยมิชอบของเจ้าหน้าที่ในหน่วยงาน
๔. ปฏิบัติงานร่วมกับ หรือสนับสนุนการปฏิบัติงานของหน่วยงานที่เกี่ยวข้อง หรือได้รับมอบหมาย

๔.๒ หลักเกณฑ์ในการรับเรื่องร้องเรียนการทุจริต

๔.๒.๑ ใช้ถ้อยคำหรือข้อความสุภาพ ประกอบด้วย

- ๑) ชื่อ ที่อยู่ของผู้ร้องเรียนชัดเจน
- ๒) วัน เดือน ปีของหนังสือร้องเรียน
- ๓) ข้อเท็จจริง หรือพฤติการณ์ของเรื่องที่ร้องเรียน ปรากฏอย่างชัดเจนว่ามีมูลข้อเท็จจริงเกี่ยวกับการทุจริตของเจ้าหน้าที่หรือหน่วยงานชัดเจนเพียงพอที่สามารถดำเนินการสืบสวนหรือสอบสวนได้

๔) ระบุพยานเอกสาร พยานวัตถุและพยานบุคคล (ถ้ามี)

๔.๒.๒ ข้อร้องเรียน ต้องเป็นเรื่องจริงที่มีมูลเหตุ มิได้หวังสร้างกระแสหรือสร้างข่าวที่เสียหายต่อบุคคลอื่นหรือหน่วยงานที่เกี่ยวข้อง

๔.๒.๓ เป็นเรื่องที่ผู้ร้องเรียนได้รับความไม่ชอบธรรม อันเนื่องมาจากการปฏิบัติหน้าที่ต่างๆ ของเจ้าหน้าที่

๔.๒.๔ ไม่เป็นคำร้องเรียนที่เข้าลักษณะดังต่อไปนี้

- ๑) คำร้องเรียน ที่เข้าสู่กระบวนการยุติธรรมแล้ว หรือเป็นเรื่องที่ศาลได้มีคำพิพากษาหรือคำสั่งถึงที่สุดแล้ว
- ๒) ทำร้องเรียนที่เกิดจากการโต้แย้งสิทธิระหว่างบุคคลต่อบุคคลด้วยกัน
นอกเหนือจากหลักเกณฑ์ดังกล่าวแล้ว ให้อยู่ในดุลพินิจของผู้บริหารว่าจะรับไว้พิจารณาหรือไม่เป็นเรื่องเฉพาะกรณี

บทที่ ๕ ขั้นตอนการปฏิบัติงาน

- ๕.๑ กระบวนการจัดการเรื่องร้องเรียนการทุจริต
ผู้ร้องเรียนยื่นเรื่องร้องเรียนผ่านทางช่องทางต่างๆของโรงเรียนอนุบาลลาดยาว โดยให้เจ้าหน้าที่ผู้เกี่ยวข้องดำเนินการตามขั้นตอน ดังนี้
- ๕.๑.๑ เจ้าหน้าที่รับเรื่องร้องเรียนการทุจริตตามช่องทางต่างๆ
- ๕.๑.๒ เจ้าหน้าที่ประสานหน่วยงานที่เกี่ยวข้องดำเนินการตรวจสอบข้อเท็จจริง
- ๕.๑.๓ เจ้าหน้าที่ดำเนินการตรวจสอบข้อเท็จจริง
- กรณีเรื่องยุติ
 - ให้แจ้งผลให้ผู้ร้องเรียนทราบภายใน ๗ วัน
 - กรณีเรื่องไม่ยุติ
 - ๑)ให้ตั้งคณะกรรมการสอบข้อเท็จจริง
 - ๒)แจ้งผลหรือดำเนินการให้ผู้ร้องเรียนทราบภายใน ๗ วัน
- ๕.๑.๔ เจ้าหน้าที่จัดทำรายงานสรุปผลเรื่องร้องเรียนการทุจริตเสนอผู้บริหาร
- ๕.๒ การบันทึกเรื่องร้องเรียน
- ๕.๒.๑ กรอกแบบฟอร์มบันทึกเรื่องร้องเรียน โดยมีรายละเอียด ชื่อ-สกุล ที่อยู่ หมายเลข โทรศัพท์ติดต่อ เรื่องร้องเรียน และสถานที่เกิดเหตุรวมถึงสาเหตุ
- ๕.๒.๒ ทุกช่องทางที่มีการร้องเรียน เจ้าหน้าที่ต้องบันทึกข้อร้องเรียนลงสมุดบันทึกข้อร้องเรียน
- ๕.๓ การติดตามแก้ไขปัญหาเรื่องร้องเรียน
ให้หน่วยงานหรือเจ้าหน้าที่ผู้เกี่ยวข้องรายงานผลการดำเนินการให้คณะกรรมการร้องเรียนทราบ ภายใน ๗ วันทำการ เพื่อดำเนินการแจ้งให้ผู้ร้องเรียนทราบ
- ๕.๔ การรายงานผลการดำเนินงานให้ผู้บริหารทราบ
- รวบรวมข้อมูล และรายงานสรุปการดำเนินการเรื่องร้องเรียนให้ผู้บริหารทราบ
 - รายงานเรื่องร้องเรียนหลังจากสิ้นปีงบประมาณ เพื่อดำเนินการจัดทำข้อมูลเชิงสถิติเรื่องร้องเรียนการทุจริตประจำปี

การรับและการตรวจสอบข้อร้องเรียนจากช่องทางต่างๆ

ดำเนินการรับและติดตามตรวจสอบข้อร้องเรียนที่เข้ามาอย่างน้อยงานจากช่องทางต่างๆโดยปฏิบัติตามที่กำหนด ดังนี้

ช่องทาง	ความถี่ในการตรวจสอบช่องทาง	ระยะเวลาดำเนินการรับข้อร้องเรียนเพื่อประสานหาทางแก้ไข	หมายเหตุ
ร้องเรียนด้วยตนเอง ณ โรงเรียน	ทุกครั้งที่มีผู้ร้องเรียน	ภายใน ๑-๒ วันทำการ	-
ร้องเรียนโทรศัพท์ ๐๕๖-๒๗๑๔๒๓	ทุกวัน	ภายใน ๑-๒ วันทำการ	-
ร้องเรียนทาง Facebook	ทุกวัน	ภายใน ๑-๒ วันทำการ	

ภาคผนวก

หนังสือร้องเรียนการทุจริตของข้าราชการ

วันที่ เดือน พ.ศ.

*หมายเลขประจำตัวบัตรประชาชน.....
ชื่อผู้ร้องเรียน.....
นามสกุล.....
จังหวัด.....
โทรศัพท์.....
E-mail.....

(เรื่อง).....

รายละเอียด :

วัน/เดือน/ปี หรือช่วงเวลาที่เกิด

เหตุ

เหตุการณ์ย่อ :

ผู้ที่เกี่ยวข้องกระทำทุจริต (ถ้าสามารถระบุได้)

*ผู้ที่สามารถให้ข้อมูลเพิ่มเติมได้
ชื่อสกุล.....
หน่วยงานหมายเลขโทรศัพท์.....

สถานที่ติดต่อกลับ :

** ข้อมูลเกี่ยวกับ ชื่อ สกุล หมายเลขโทรศัพท์ อีเมล และสถานที่ติดต่อกลับ จะถูกเก็บข้อมูลเป็นความลับ

แบบคำร้องทุกข์/ร้องเรียน (ด้วยตนเอง) (แบบคำร้องเรียน ๑)

ที่ศูนย์รับเรื่องร้องเรียนโรงเรียนอนุบาลลาดยาว

วันที่เดือน พ.ศ.

เรื่อง

เรียน ผู้อำนวยการโรงเรียนอนุบาลลาดยาว

ข้าพเจ้าอายุ ปี อยู่บ้านเลขที่ หมู่ที่

ตำบล อำเภอ จังหวัด โทรศัพท์

อาชีพ ตำแหน่ง

ถือบัตร เลขที่

ออกโดย วันออกบัตร บัตรหมดอายุ

มีความประสงค์ขอร้องทุกข์/ร้องเรียนเพื่อให้โรงเรียนอนุบาลลาดยาวพิจารณาดำเนินการช่วยเหลือหรือแก้ไข

ปัญหาในเรื่อง

..... ทั้งนี้ข้าพเจ้าขอรับรอง

ว่าคำร้องทุกข์/ร้องเรียนตามข้างต้นเป็นจริงและยินดีรับผิดชอบทั้งทางแพ่งและทางอาญาหากจะพึงมี

โดยข้าพเจ้าขอส่งหลักฐานประกอบการร้องทุกข์/ร้องเรียน (ถ้ามี) ได้แก่

๑) จำนวน ชุด

๒) จำนวน ชุด

๓) จำนวน ชุด

๔) จำนวน ชุด

จึงเรียนมาเพื่อโปรดพิจารณาดำเนินต่อไป

ขอแสดงความนับถือ

(ลงชื่อ)

(.....)

ผู้ร้องทุกข์/ร้องเรียน

แบบคำร้องทุกข์/ร้องเรียน (โทรศัพท์) (แบบคำร้องเรียน ๒)

ที่ศูนย์รับเรื่องร้องเรียนโรงเรียนอนุบาลลาดยาว

วันที่เดือน พ.ศ.

เรื่อง

เรียน ผู้อำนวยการโรงเรียนอนุบาลลาดยาว

ข้าพเจ้าอายุ ปี อยู่บ้านเลขที่ หมู่ที่
ถนนตำบล อำเภอ จังหวัด โทรศัพท์
.....อาชีพ ตำแหน่ง

มีความประสงค์ขอร้องทุกข์/ร้องเรียนเพื่อให้โรงเรียนอนุบาลลาดยาวพิจารณาดำเนินการช่วยเหลือหรือแก้ไข
ปัญหาในเรื่อง

.....
.....
.....

โดยขออ้าง

..... เป็นพยานหลักฐานประกอบ
ทั้งนี้ข้าพเจ้าขอรับรองว่าคำร้องทุกข์/ร้องเรียนตามข้างต้นเป็นจริงและเจ้าหน้าที่ที่ได้แจ้งให้ข้าพเจ้า
ทราบแล้วว่าหากเป็นคำร้องที่ไม่สุจริตอาจต้องรับผิดชอบตามกฎหมายได้

ลงชื่อ เจ้าหน้าที่ผู้รับเรื่อง
(.....)
วันที่ เดือน พ.ศ.
เวลา

แบบแจ้งการรับเรื่องร้องทุกข์/ร้องเรียน

(ตอบข้อร้องเรียน ๑)

ที่(เรื่องร้องเรียน)/.....

โรงเรียนอนุบาลลาดยาว ตำบลสระแก้ว
อำเภอลาดยาว จังหวัดนครสวรรค์ ๖๐๑๕๐

วันที่ เดือน พ.ศ.

เรื่อง ตอบรับการรับเรื่องร้องทุกข์/ร้องเรียน

เรียน

ตามที่ท่านได้ร้องทุกข์/ร้องเรียนผ่านศูนย์รับเรื่องร้องเรียนโรงเรียนอนุบาลลาดยาว

โดยทาง () หนังสือร้องเรียนทางไปรษณีย์ () ด้วยตนเอง () ทางโทรศัพท์

() อื่นๆ

ลงวันที่ เกี่ยวกับเรื่อง

นี้

โรงเรียนอนุบาลลาดยาวได้พิจารณาเรื่องของท่านแล้วเห็นว่า

() เป็นเรื่องที่อยู่ในอำนาจหน้าที่ของโรงเรียนอนุบาลลาดยาวและได้รับมอบหมายให้

..... เป็นหน่วยตรวจสอบและดำเนินการ

() เป็นเรื่องที่อยู่ในอำนาจหน้าที่ของโรงเรียนอนุบาลลาดยาวและได้จัดส่งเรื่อง

ให้ ซึ่งเป็นหน่วยงานที่มีอำนาจหน้าที่เกี่ยวข้อง

ดำเนินการต่อไปแล้วทั้งนี้สามารถติดต่อประสานงานหรือขอทราบผลโดยตรงกับหน่วยงานดังกล่าวได้อีกทาง
หนึ่ง

() เป็นเรื่องที่มีกฎหมายบัญญัติขั้นตอนและวิธีการปฏิบัติไว้เป็นการเฉพาะแล้วตาม

กฎหมาย จึงขอให้ท่านดำเนินการตามขั้นตอนและวิธีการที่

กฎหมายนั้นบัญญัติไว้ต่อไป

จึงเรียนมาเพื่อทราบ

ขอแสดงความนับถือ

โรงเรียนอนุบาลลาดยาว

(ศูนย์รับเรื่องร้องเรียน)

โทรศัพท์ ๐๕๖-๒๗๑๔๒๓

แบบแจ้งการรับเรื่องร้องทุกข์/ร้องเรียน
ที่(เรื่องร้องเรียน)/.....

(ตอบข้อร้องเรียน ๑)

โรงเรียนอนุบาลลาดยาว ตำบลลาดยาว
อำเภอลาดยาว จังหวัดนครสวรรค์ ๓๒๑๖๐

วันที่ เดือน พ.ศ.

เรื่อง ตอบรับการรับเรื่องร้องทุกข์/ร้องเรียน

เรียน

อ้างถึง หนังสือ ลงวันที่

สิ่งที่ส่งมาด้วย ๑.

๒.

๓.

๔.

ตามที่โรงเรียนอนุบาลลาดยาว (ศูนย์รับเรื่องร้องเรียน) ได้แจ้งตอบรับการรับเรื่องร้องทุกข์/
ร้องเรียนของท่านตามที่ท่านได้ร้องทุกข์/ร้องเรียนไว้ความละเอียดแจ้งแล้วนั้น

โรงเรียนอนุบาลลาดยาว ได้รับแจ้งผลการดำเนินการจากส่วนราชการ/หน่วยงานที่เกี่ยวข้อง
ตามประเด็นที่ท่านได้ร้องทุกข์/ร้องเรียนแล้วปรากฏข้อเท็จจริงโดยสรุปว่า

.....
.....
.....

ดังมีรายละเอียดปรากฏตามสิ่งที่ส่งมาพร้อมนี้

ทั้งนี้หากท่านไม่เห็นด้วยประการใดขอแจ้งคัดค้านพร้อมพยานหลักฐานประกอบด้วย

จึงเรียนมาเพื่อทราบ

ขอแสดงความนับถือ

โรงเรียนอนุบาลลาดยาว

(ศูนย์รับเรื่องร้องเรียน)

โทรศัพท์ ๐๕๖-๒๗๑๔๒๓